滿洲報

本報價目　一每張金貳錢　一箇月金五十錢　外埠郵寄金六十錢
告白　一行十五字起碼十行　每一日每行金五十錢　長期另議
發行人　西片朝三　編輯人　白玉田　印刷人　飯日盛
發行所　大連市東公園町七番地　滿洲報社　電話　編輯部二番　營業部七六七番

論說

彈劾張內閣（雲鴻）

王閣倒後。張紹曾氏。以國會同意。組織繼任內閣。一時國人之屬望於張氏者。不可謂不厚在張氏登台第一日。卽以和平統一。宣示中外。說者鮮不謂其知所先後矣。乃不料閱時未久。洛吳卽以閩粵兩督理令派使入京要挾。張氏恐惹起糾紛。有碍和平統一。遂相率全體辭職。以熱中爵位之張氏。遽有此斬釘截鐵之舉。誰不爲之欽佩。詎知好爵糜人。駑馬戀棧之心。仍然未死。浸假而張氏又以傀儡登場矣。且於登場之日。硯然下閩粵兩督理令矣。以前此所不忍爲。不肯爲者。今則毅然爲之。官僚之喪名失節。不見信於國民。誠無有過於張氏者矣。夫以張氏資格位望。居內閣首揆。似無不可。然觀其行政手腕。竟不謂其如此卑劣。處軍閥卵翼之下。搖尾乞憐。以求莫予毒者。其事可恥。其情亦至可哀。今者各政團之不信任案。已提出衆議院。彈劾案亦準備於日內提出矣。語云。千夫所指。無病而死。揆張閣對於外交內政。措置失當。卽推倒。亦屬事理之當然。獨惜中樞無人負責。當外交緊迫。大局俶擾之際恕呈此危險現象。殊爲遺恨。且自張閣發表兩督理命令後。西南戰雲。日益瀰漫。將來戰事一開。其財產損失。與夫生靈塗炭。不知凡幾。此則張閣厚賜。國人不能不隱忍以受之者嗟夫。以全國出治樞機竟爾顚倒若此。雖三尺童子。亦皆以爲不可。況當邦家阬隉。四分五裂之中國。其倚賴內閣者何限。而乃不察其責任之重大。妄獻媚於軍閥。殊不知趙孟所貴。趙孟能賤。脫一旦失其歡心。地盤未有不搖動者。就令隱忍苟活。以堂々首揆。日居於橫暴武人肘腋之下。其喪失人格。寧能曲恕。是張閣今日之彈劾與不信任皆咎由自取。無可置辯。惟據北京消息。國會各政團。近日對於攻擊張閣。之會議。有主張僅提不信任案。不提彈劾案者。此信傳到院中。某公大抱樂觀。且將從事疏通。以期緩頰。果爾。則張氏之戀棧不去已足證明。但張氏既爲衆矢之的。其罪戾決難掩飾。縱欲收買人心。亦不過塞耳盜鈴。徒見其拙耳。然則風雨飄搖之張閣。其無倖存之理也明矣。又何事疏通爲

愛惜韶光（雲鴻）

韶光易逝。寒暑頻更。看光景之催人。悲年華之難再。是以有志之士或鷄鳴而起。或鑿壁而吟。其愛惜寸陰。當較古人無多讓。今々時移勢易。天演競爭。苟怠惰以偸安。斯修名之不立。矧青年爲事業之起點。青年奮志。則無論爲士、爲農、爲工、爲商。終其身。當必有獨立生活。不至依附他人。萬一時運不齊。坎坷疊現。亦不過偶爾沮拂。但無始終貧賤之理。蓋其人藝術既精。縱然困頓。一旦蛟龍得雲雨。自可翱翔乎九霄之上。此人所以貴於自立。而境遇有莫能囿也。夫人當少壯之年。往往逞志嬉遊。就誤正當執業。此其自居於失敗地位。又何待言。乃一有因家庭敎育不良在幼穉時。缺乏明師之鑄。及長而問世。凡處己接物之道。皆茫然莫知。進而叩以學問事功。則更莫解所謂。此等人吾無以名之。名之曰天地贅疣。社會敗類。宇宙間又何須此蠢蠢動物爲哉。雖然國也者積人而成者也。使人人皆爲冥頑不靈動物。則國家前途。更有何望。況匹夫有責之國民。皆各有分內應盡之事。使於平日。無剛大志氣。勇邁直前。則畏難苟安。卽易事亦難舉辦。何況須經萬險。冒萬難。然後可達目的者哉。夫有志竟成。古訓昭然。人非聾聵。豈無振作。不過因循懶惰。習以爲常。凡百事功。皆暴棄於不知不覺。於是對於國家。少有斡旋之功。對於家庭。缺乏事蓄之道。一身叢脞。萬惡臨頭。舉世怨尤。動遭覆敗。此又不能自立之禍。而吾人所當奮勉。以免陷於戾咎者矣。嗟夫。人生不滿百年。轉瞬墓木已拱。使不於血氣方剛之候。殫精疲神。爲個人。爲社會。造幸福。一旦龍鍾衰老。百無一成。豈不大可哀哉。

閣議誌聞

昨日閣議除外內兩部均次長外。其餘各閣員均到。第一而於廿一條者閏日前由外務部廻艸之牒文。已通過有卽日發送說第二軍餉問題。曹宗百萬。吳五十萬。此外尚有孫傳芳等共約八十萬。議決由財部就期趕籌三總統交議請京畿軍警餉糈。積欠甚多。統率長官艱了應付應儘。議撥若干議決由財部赴三日內籌以若干一說三十萬。

威海衛收回訊

通信社消息云。中英威海衛交涉。因双方意見分岐。遂行停頓。玆聞外部近以華會所規定之接收威海衛日期業已逾限。而開會消息。尙屬茫然。因于日昨照會英公使質問一切。旋據英使覆稱。前電已逕達本國政府請示。惟英政府對于此事。仍在考慮中。如果中政府肯開誠與敝國協商。則敝國政府亦甚願早日結束云云。外部以英公使此種答覆實屬有意延宕。擬于日內再向英使提出嚴重質問限期。請其答覆云。

公佈閣議

三月二十四日。星期六。國號會議議決案。一、農商部提議。請派張維庸爲全國國貨展覽會會長。王文典爲副會長。議決照辦。一、內務部提議。改定雲南第三覆選區衆院議員補選日期。議決如期公布。一、議定劉定宇李泰三張允同充司法官。再試典試委員。派張汝霖胡績充司法官。再試監試委員。一、議定藏院參議尹良唐文傳司長傅柏銳開缺另候任用所遺參事一缺。以張文金紹城就任。司長一缺。以李說圖一、議定京兆禁酒事務局局長周起鳳免職。遺缺以張志儀就任。一、敎育部提議改勸學所爲敎育局分別訂定。各縣敎育局暨。特別市敎育局規程草。請敎令公布議決照辦。

命令及批示

（三月二十三日）

▲大總統令　△江西省長謝遠涵著開缺另候任用此令△特任徐元誥爲江西省長此令△徐元誥未到任以前特任陶家瑤署江西省長此令△特派謝遠涵爲江西全省官鑛督辦此令△任命李傳業爲皖南鎭守使此令

（三月二十四日）

△派劉定宇李泰三張允同充司法官再試典試委員此令△派張汝霖胡績充司法官再試監試委員此令△派龔積炳爲膠澳商埠局坐辦此令△雷壽榮授爲陸軍中將王行趙德馨均授爲陸軍少將邱鎭榮李鈞南胡承祜丁文璽楊耀嵐均加陸軍少將銜胡慶格徐鴻年均授爲陸軍步兵上校毛維縉授爲陸軍輜重兵上校何東疆授爲陸軍騎兵上校此令△丁安全授爲陸軍步兵上校並加陸軍少將銜此令△據陸軍總長張紹曾呈請授熊斌李鍾元張士緒爲陸軍步兵中校鄧鳳池爲陸軍砲兵少校宋金斗朱雲生爲陸軍步兵少校劉恩樹爲陸軍三等測量正均照准此令

▲奉天省長公署　△呂殿元呈商戶代徵關稅多收少報請飭補捐票由批財政廳派員徹查核辦具報△張班氏呈遼中縣違法處罰及無辜請飭查訊予以昭雪由批高檢廳照呈訴各節查明具報候奪△劉金鑾呈案蒙飭查延不判結請派員查勘由批所請不准△徐隆太呈串綫一丈全案推翻請嚴懲官邪勿令越界頓地由批淸丈局飭縣認眞查明秉公核辦具報

▲奉天財政廳　△王古元呈續報灰由官地由批計地一方丈二十二方尺列作下則應繳日租二角四分△王文甚呈案經確定控控圖翻請調卷詳查由批莊河縣迅速傳案究明確情呈候核奪△楊起林呈接兌官地請更名換照並續領官地由批應同袁慶瀛來廳具保以憑核辦至續之地俟准予更名後再行另呈報領

▲奉天淸丈局　△王文甚呈王維新控報有課之地由批莊河縣迅予查明是否同一地點仰另一段呈候核奪△王果自有合謀覆地懇請確定佃權由批再催該府查覆可也

▲奉天水利局　△吉趾祥呈包租河段捕魚由批所請礙難照准

▲關東廳廳令第十四號（續）

第二十二條　日本語宜以近易之言語文章而敎解之宜使其能以辨解日常之用務爲是且須以之能以啓發其智識爲要旨

日本語起首須授與以話方漸次而授與以讀方書方綴方再試之以日常須知之文字及平易之普通文

日本語宜選擇平易而近於模範者其材料修身歷史地理理科其他於生活上採用必須之事項且有趣味者文章宜用口語體

敎授日本語須使明瞭其意義又發音及語調均須正確流暢且須使之熟習其用法

書方宜近於實用爲宗並練習假名及漢字

話方讀方書方綴方亦得以區別其時間持須注意者宜能以相互聯絡惟於初學年對於以上各項之敎授時間必須完全區別敎授時間而敎授之

第二十三條　算術宜使之熟習日常之計算與之以生活上必須之知識兼使精確其思考力爲要旨

算術起初宜於二十以下之數之範圍內授與以數法寫法及加減法漸次而擴張其範圍至百以下之數更進而授與以通常之加減乘除諸等數及簡易之小數並分數

算術最初宜用暗算漸次而併授以筆算更進而併授以珠算

敎算術宜使之精確理會熟習其暗算及運算能以應用自在爲是又其計算方法及理由須詳明正確而確之說明

算術之材料宜斟酌他項敎科目事項及土地之情況選擇日常適用者爲是

第二十四條　圖畫宜使能以描寫通常之形體兼以涵養其美感爲要旨

圖畫宜自單形開始漸次而課以簡易之形體須選擇兒童日常目覩之實物或畫本又必須使之時時能以自己深思而描寫之

敎授圖畫之時宜先看取形體用心而描寫之且須熟習其意匠惟須注意養成喜好淸潔賞尙綿密之習慣

第二十五條　手工貴能製作簡易之物品助長其工業之趣味且須養成嗜好勤勞之習慣爲要旨

手工貴用紙絲粘土高粱稈木竹金屬等以及適用於一地方之土地之材料惟必須要製作實用之物

敎授手工之時須敎與其用具之使用法材料之品類性質價格等

第二十六條　唱歌宜唱平易之歌曲兼養以美感能養以涵養德性者爲要旨

唱歌宜敎與以中日兩國語之單音唱歌

歌詞及曲譜宜平易雅正而適宜於兒童之心情者且必含有快活純美之趣味者

第二十七條　體操爲發育身體之各部使之動作機敏並以之增進保護全身之健康使之精神快活兼守規律養成其貴尙協同之習慣　要旨

體操凡關於體操及遊戲及競技由簡易之動作起漸依其程度而進行敎授之

又宜區別男兒及女兒而斟酌所必須授之事項

又宜依土地之情況體操之敎授時間之一部或於每授時間外而授與以適宜之戶外運動

依體操之敎授而養成以端正之姿勢必須使其能以日常保存之

詩壇

偶成（陶明濬）

虛擲狂矢還頑凶。樽俎還誰能折衝。雨鄰久已看倚篤。南戒何時得息烽。滿內風塵今未定。好將金甲務春農。願見嶠唐興沸羹。豈虞蜀中患青盲。不戒笑燃萁煮豆。漫云豹死更留皮。絲棼妙以根相屬。藝繆攏能氣並吹。譽堯毀桀尋常事。您事恩牛比黨爭。堯夫早有哀時語。偶恨津橋聽子規。長安自古如棋奕。何必嗟嘆苦教彭。忽驚傑入高秋。蜀對斟陽生古愁。莫笑群盲能折軸。可知集腋亦成裘。己見殘局頻示兆。又聞殘局更往兵。滄桑渺渺風雲幻。瀚海茫茫天地秋。目笑民時無底藁。心傷滿字卽包羞。

●仁丹特售大贈彩票

■賣出期限自陽三月一日起至七月卅一日止
■贈彩票三千張分甲乙丙三種每種至一號至千號
■贈彩票屆止十五六內在敝號所在地邀請當地各藥商及中日新聞記者當衆公正抽籤以定等級
■開彩後登滿洲報及印刷中籤號單分送各位
■購買仁丹須先將欵寄下（知貨到郵便局交欵者亦須先寄貨價三分之一）
■裝箱費、郵貨費、匯欵費、均由買貨者自備
■彩票總額以三千張爲限在特賣期內將票贈盡後特賣規則卽行廢止望勿失此良好機會

▲特限實號　大連　價目　仁丹定期大洋五角　仁丹大洋一角半及毒滅扣

仁丹種類　毒滅種類

容器　每包大洋五角（每二十包箱）　扣
特利　每包大洋五角（每四十包箱）
每包大洋半角（每二百包箱）
每包大洋一角（每百包箱）　扣
每包大洋二角（每五十包箱）
每包大洋六角（每二十包箱）
每包大洋壹元（每十包箱）
每包大洋貳元壹角（每五包箱）　扣

購買仁丹毒滅價
金票二十元以上　贈品券一張
金票五十元以上　贈品券三張
金票壹百元以上　贈品券七張
金票貳百元以上　贈品券十六張
金票五百元以上　贈品券四十五張

不購買仁丹二十元者不給贈票

抽籤贈彩票當籤

壹等六張　每張得仁丹值金票百元　共彩品値金票六百元
貳等十五張　每張得仁丹值金票卅元　共彩品値金票四百五十元
參等六十張　每張得仁丹值金票十元　共彩品値金票六百元
四等九十張　每張得仁丹值金票五元　共彩品値金票四百五十元
五等三百張　每張得仁丹值金票五角　共彩品値金票百五十圓
六等（除五等以上餘均六等）　每張得仁丹值金票一角　共彩品値金票貳百五拾貳元九角
合計　彩品値金票貳千五百零貳元九角

營口永世街　東瀛大藥房本店　電話一四八番
滿洲總代理店　大連市監部通　東瀛大藥房仁丹部　電話四二二六番

藥種賣藥商　合名會社　井上誠昌堂　大連市浪速町三丁目　電話一一一六六番

大連關廣告
本關現擬招用就地供事數名必須通曉筆算英文或日文方爲合格有願就者可先來關閱看詳章然後再遞履歷聽候定期考試

淸腦新劑
主治　（效力）五分時善治頭痛一回服藥恰如容夢始醒
▲感冒性頭痛▲腦病性頭痛▲暈船頭痛▲逆上頭痛▲神經性頭痛
▲希斯狄利性頭痛▲貧血性頭痛▲宿醉後之頭痛▲子宮病性頭痛

凡患腦病神經衰弱症及神經過敏症等以及大便閉結者必須常備本藥車船旅行臨群衆場所宴會觀劇攜帶本藥爲至要（謹防假冒）
世界唯一頭痛新藥
翠雅
（各藥舖均有代售）
定價　一回分　金參拾錢　三回分　金八拾錢　五回分　金壹圓貳拾錢　拾回分　金貳圓貳拾錢
本舖　大連市　資合會社　松內楠陽堂

資本總額金一千萬圓
帝國火災保險株式會社
大連市近江町之區三六號地（電話二二一九三番　振替口座大連九六〇番）
大連支社　代表者　丹羽幸夫
●日本全國農工銀行總裁皆是本公司董事及議員也
●凡房產貨物家器衣服等類均可保險
●日本全國及中國朝鮮各埠皆設有支社代理店

滿洲報並廣告申込所　電話開通　四十二番
大連市小崗子日新街十番地　滿洲報總派報處謹啓

朝鮮銀行　總裁美濃部俊吉
資本金八千萬圓　本店　朝鮮京城南大門通
拂込濟資本金五千萬圓　振替貯金口座　京城三三三番
積立金壹千七九拾萬圓
預金、貸出、割引、海外諸爲替、地金銀賣買其他一般銀行業務並、於朝鮮、滿洲、及亞港取扱日本銀行代理店事務
支店出張所
內地　東京　大阪　神戶　下關
朝鮮　釜山　大邱　仁川　平壤　鎭南浦　元山　群山　木浦　淸津　會寧
滿洲　大連　旅順　營口　遼陽　奉天　奉天新市街　鐵嶺　開原　四平街　鄭家屯　長春　吉林　安東縣　龍井村　哈爾濱　傅家甸
支那　上海　青島　天津　濟南
露領　浦鹽斯德　亞港
米國　紐約
倫敦、巴里其他內外樞要地皆有取引行

大連常陸町　聚蚨棧（大加改良）
本棧開辦以來深蒙往來紳商惠顧無任感激現房屋重加修飾人員力行整頓男女異室招待殷勤代理火車輪船客票報關完稅尤極迅速妥當信用昭著遠近紳商倘不見信請祈駕臨當知不謬　本棧主人啓

橫濱正金銀行大連支店
資本金　一萬萬元　本店（橫濱）
積立金　六千五百萬元
代表　電話長五〇二〇番
宿直專用　電話二〇一五番
海關稅取扱所　電話七六二番
支店
東京、大阪、神戶、長崎、下關、倫敦、里昂、紐約、舊金山、夏突爾、羅付、布哇、悉德尼、新家坡、孟買、蘭貢、香港、上海、厦門、青島、濟南、天津、北京、牛莊、西貢、桑港、奉天、海參崴、巴達比亞、開原、長春、哈爾濱、馬尼拉、蘇拉巴雅、德郎亞奈羅、名古屋、愛列斯

毛氈提鞄
第十二回提鞄購買會
△甲　輕駱駝毛氈　貳枚續壹枚　價格金四拾壹圓（一回掛金四圓十錢也）
△乙種　羊毛氈　二枚續一枚　價格金參拾壹圓（一回掛金三圓十錢也）
△丙種　旅行用提鞄　牛皮製二尺四寸　一個　價格金參拾貳圓（一回掛金三圓廿錢也）
申込期日四月廿五日爲止
大連市浪速町三丁目　一ノ瀨商會　電話四〇五、二二一二〇番　振替大連三八九番

坡土蘭土洋灰界之覇者
龍牌　小野田洋灰
大連市西通壱丁目　小島定吉商店　電話五七〇番

●東三省各地各界重要人物之經歷（▲並裝內容有人物銀行會社商店工廠等之照片七百頁以上）
●東三省各地重要銀行會社經營之狀況
●東三省各地重要商店工廠經營之狀況
●東三省各地各種組合公議會商務會組織經營事業
東三省官紳錄
金字美本　大官四字六頁　定價十五圓
▼豫約特價十元　豫約申込期日　自民國十二年三月一日至民國十二年六月末日
本書專爲介紹東三省之奉天（關東州）吉林黑龍江三省重要都會中國大官、官吏、紳士及實業家重要人物之經歷並銀行會社商店工廠之經營狀況國體所經營之各種組合及公議會商務會之組織等而刊行採用中日兩國文字頒布於中日兩國人費用雖高而爲經營目的故特價廉出售請勿失此機爲盼
交書期大概在民國十二年十月末日
大連市天神町ㄓ區廿五番地　東三省官紳錄刊行局

先決問題實爲內政
張繼氏對旅大問題之論調

張繼氏就二十一條問題語人曰。余亦爲中國人對于二十一條問題。希望日本之同情廢棄。固無待言。但中國今日不可不爲進一步之思攷。孫文氏亦就此點依然唱俟中國他日造成完全之國家。如二十一問題。當爲自然解決的問題之說。吾等眞憂心國家之前途。今日如欲爲如斯要求。先不可不以國內諸問題之解決爲先決問題。因之吾人確信必當越如斯之枝葉問題。更不可不進而圖中日關係之確立也。（上海專電二十五日發）

孫文與沈鴻英暗鬪
沈氏態度不明將來必舉叛旗

沈鴻英對于孫文。表面表示柔順態度。但暗中則整頓軍備。不遺餘力。又有與陳烱明秘密往來形跡。一旦遇有機會可乘。則必對孫文舉叛旗。殆已明甚。又最近吳佩孚有將彈藥三百箱用最巧妙方法。送交沈軍形跡。孫文側則目下兵力極爲微弱。其所最仰望者。爲許軍之南下但許軍軍費與彈藥兩者。均形缺乏急切。而孫文又不能與以實際的援助。因之孫文之地位。目下又陷窮境。（廣東專電二十三日發）

賠償金外兩案通過

改正賠償金會計法內條項法律案。對華文化事業特別會計法案。及關于行政整理及軍限制限整理之發行公債法案。均于本日通過貴族院。（東京專電二十五日發）

廣東之風雲復緊急
決定沈若就任即下動員之令

中國側消息。沈鴻英軍及雲南軍益々整其軍備在三水河口之雲南軍。連日布戒嚴令。沈鴻英則在肇慶設置本部。孫文以朱培德爲第一混成旅長。使當該方面防備抵禦。一方自昨日來。在大本營召集緊急會議。協議結果。決定沈鴻英若就任。則即下動員令。廣東之風雲。益益形緊急云。（上海專電二十五日發）

決議排斥亞細亞人
加州議會已向中央議會建議

二十六日加州議會有極熱烈的討議。謂無論如何。對於亞細亞人之市民。禁其得權。已決議向中央議會建議云。（桑港電報二十八日着）

聯合國之對土態度
於委員會決定一致態度

聯合國委員一同對於羅爾娟和條約。及土耳其之對案。決定取一致態度云。（倫敦電報二十七日着）

反過激派聲勢甚大
社會共產主義者之黨人多被捕

沿海州及黑龍江方面。最近之反過激派之聲勢頗盛。在黑河附近捕得勞農社會主義者及社會共產主義者之黨派甚夥。全極東共和國之大臣叩豆耶吉夫氏亦被捕。然此事件。實爲歐俄及西部西伯利未來政變之先兆云。（哈爾賓專電二十八日發）

袁祖銘失敗之電文

滇黔戰爭。近日黔軍已被滇軍唐繼虞吳顯學兩部擊敗。袁祖銘業由貴陽退駐思州。袁氏曾於馬日致電劉顯世。表示退讓。但須劉氏驅遣滇軍出黔爲條件。茲錄袁氏致劉之電如次。

此次滇軍假道圖粵。勞師襲遠。祖銘早料其不然。鈞座迭電。願以家族保證其無他。祖銘夙持尊重長官之旨。且推鈞座愛護桑梓之心。故遂深信不疑。且黔中羣盜如毛。竭數月之力。大股漸次肅清。一旦兵力集中。匪徒又將滋擾。鈞電亦既言之矣。祖銘愚直方佩。籌慮之周詳。何圖鈞座勾通客軍。身爲虎倀。又敎令姚昇昌公行背叛。乘我不備。裏應外合。長驅直入。祖銘不忍塗炭生靈。延長兵禍。故退出貴陽。奉還大政。鈞座攘奪之謀既遂。治理之道何由。哀々黎民。實不能再堪客軍之蹂躪。鈞座好自爲之耳。回溯定黔以來。祖銘敬迎之電。積累盈寸。歡迎之使。不絕於途。鈞座指天誓日。深閉固拒。口血未乾。而行爲謬戾如此。豈對待部屬必出之以欺詐。對待地方必從之於糜爛乎。祖銘本擬孑身東下。不問黔事。而各將領患難相從。羣以顧念人民。監視客軍爲請。今有最後之言。與鈞座。約鈞座復用祖銘。決不反對惟滇軍斷不能聽其駐黔鈞座朝遣滇軍。祖銘夕解兵柄。如其率獸食人暴戾恣睢。祖銘一息尙存。誓不與滇寇共戴日月。敬布區區。伏維鑒察。黔軍總司令袁祖銘叩。馬。

德對法之新提議案
爲支給償金募集內外債

近日宣傳之德對法國新提案。即德國對於三百五十億金馬克。以種々形式償還事件。且聲明爲償還計。即時募集內外債云。（倫敦電報二十八日着）

大連新聞

論暗娼與警務政策
取締亦屬不易是在當局審愼

關東廳警務局於月報行之警務彙報內。有小崗子後藤氏所作之暗娼與高等政策論文。玆譯其內容如左。

就散居於大連各處之暗娼而論。歷次揭載於各報紙上。當局對此。亦頗費苦心研究。此事實爲社會上所公知。然紙上之揭載。不過感動人之耳目而已。

但警察取締暗娼。是爲正當之舉。際而對於取締之方法。總須考察諸般狀況。非講求最善之妙策不可。苟將彼等檢舉。依其現在之行爲而取締之。是爲不得法也。故必講求如何撲滅彼輩。而得良善之效果爲宜。

一般識者之腦海裡。猶未存有新氣象。即日本高等警官之撲滅暗娼政策。其結局亦不過僅得朝三暮四之虐結果。現更對於風俗人情相異之民國人。官憲對此實爲難事。是亦爲判明之事實也。

苟將此暗娼之內容解剖而論之。實令人嘔而嘔吐。舉其一例觀之。迫令自已之妻。行此賣淫行爲。而男子爲其使役者有之。

或因濡在於旅舍。論月付其妻自由而立有合同者。更因爲借債之擔保而抵押其妻者有之。彼等行之均坦然到底爲普通之常識所不能及者。

再有近來成爲問題之從中國各地誘拐良家婦女。而賣之於關東州管內此說雖有。而其全部恐未必盡然也夫上流社會之人。固當別論。若中流以下之正式結婚。最少亦須納數十元。以至數百元或數千元之金錢等寬。均有之。而更有幼女買賣者(關東州)猶未多見。惟於山東直隸聘受後。始將其女給其婿。本地方商是爲常有。更由個人方面觀之。由貧者買得幼年之子女。長成後。賤業者。亦頗不少。故即其生身之父母。亦不得知爲誰何。他人更不得而知也。國亂如麻。國民均以個人之私利爲目的。並不思爲國家圖治安。爲人民謀幸福。若在天津漢口等處。彼等均與官界聯絡。以及販賣人口爲尋常事業。經日本帝國官憲設見而保護之。以謀人道上之幸福者不少。近來香港政府以特別保護婦女爲目的發出命令。將彼等全部解放。亦均喧傳於報紙上。是爲世人所週知。而其結果實有令人注目之點。

由此以言(則均放任乎)行之。則恐受人之質問。亦未可知。故決定不能行之也。

當更據文明之大連一角。於自由生活及歡樂至美之中。遭彼誘拐之蹂手而被監禁。若因犯然。更操極賤之生涯。其慘酷實不可言狀。聞之實令人戰慄。此不獨爲人道上。風化上。之障碍。即由衛生方面觀之彼等實爲疾病之媒介。不獨流病毒於社會。而更蹂躪人生之幸福也。（未完）

平石院長回國

旅順高等法院長平石氏。四月在東京開會。以其法事務上之照會。故於前二十五日已首途。赴東京。往復約一月間云。

商業會議所之議案

大連商業會議所。決定於四十日午後三時開定期總會。所決定之會議議案於左。

一、自大正十一年七月一日
一、至大正十二年二月二十八日事務報告
二、大正十二年度經常費收支豫算案
三、同基定金收支豫算案
四、同職員退職給與基金豫算案
五、常議員補缺選擧
六、大正十一年度豫算第一部變更事務承認之件

署長去來

大連日本警務署長山川氏及長春日警署長南氏。於二十三日來吉。訪晤深澤總領事。並視察吉垣領署。日警及僑民狀況。領署滿鐵公所。日民會均行歡迎。在吉停留二日。於二十五日赴哈。」

油房有人接兌
前途當可發達

市內小崗子宏濟街三十八番地三大利油房。係三井洋行所有。經理爲閻田軒氏。自開業以來。營業上未讓利益。以致無意繼續。將所有土地房產、機器、油榨、油圈、鍋爐等。以金票四萬三千圓兌歸經理閻田軒氏經營。查閻氏爲人沈靜。在三井洋行充當經理數年。於油業知識。頗有心得。今番接兌後。定能重新整頓。展其長才。前途發達當無可限量也。」

警署長將歸連

大連警務署長山川氏。此回爲視查北滿各地風俗狀況。及地勢情形。業已出張視察多日。聞將於三十一日歸返辦公云。」

留日學生業已東渡

近來中華少年。志願赴日本留學。研究學業者。日來益多。而關東州內向來赴日留學最多者。則爲金州公學堂。其餘者。均係貔子窩。普蘭店。以及旅順。大連各公學堂。志願赴日留學者。自亦不少。惟金州公學堂。本年之優等卒業生十名。志願留學於日本。已於二十七日乘臺南丸東渡。十名中入東京中學校者七名。入農業學校者三名。今將其姓名列下。

孫文新 白永正 倪作勤 李德祿 邱鳳儀 王克富 于明芳 石殿臣 宮錫魁 蔣甚敬

惟此項留學生費。由滿鐵擔任五名東拓供給二名。其餘由各會社擔任其外尚有滿鐵會社經營之營口商業學校卒業生十八名。由教員宮川光次郞。町田正一兩氏。率領同乘該臺南丸赴日本見學觀光云。

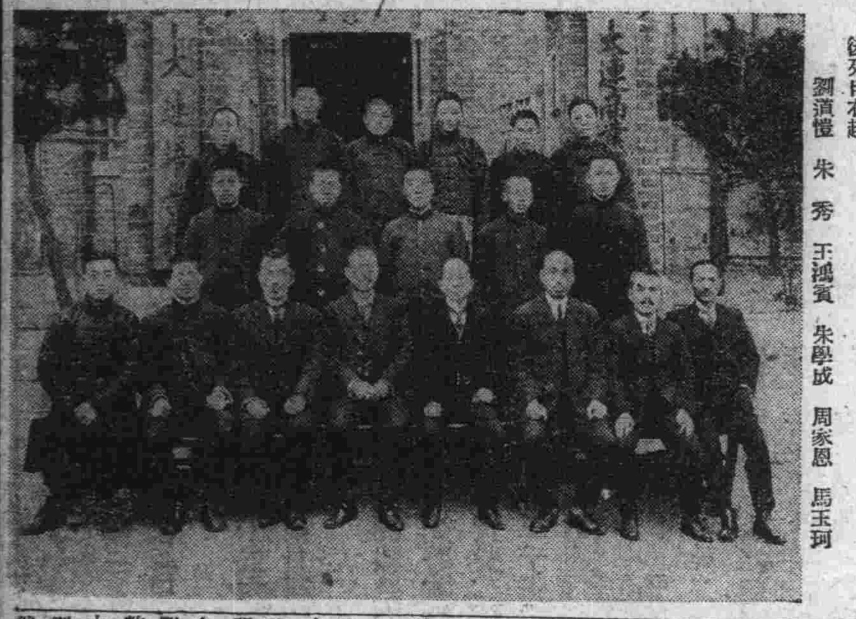

大連語學校日語科卒業學生
（前列爲講師等）自右起 後藤講師 久保田講師 板橋講師 岡內校長 中堂主任 小澤講師 小西講師 湯講師
中列自右起 施永申 劉鴻全 李茂田 李鴻雲 孫毓魯
後列自右起 劉濱愷 朱秀 王鴻賓 朱學成 周家恩 馬玉珂

赤十字社支部將舉行巡回施療

赤十字社大連委員支部。此回之定期巡回施療。定於四月五日起。至二十日間。在大連管內。實行巡回施治。是日先至寺兒溝。然後再按照豫定日期地址。輪流巡施云。四月五日寺兒溝、六日周水、七日南關嶺、八日大房身、九日海貓屯、十日柳樹屯、十一日欒家屯、十二日砲灣、十三日西沙河口、十四日小平島、四月十五日香爐礁、十六日東沙河口、十七日革鎭堡、十八日石道街、十九日小崗子、二十日譚家屯、二十一日老虎灘、

妓女爲何矛盾若此
既稱被虐待求警署保護爲何又反前言
女子無知被人威脅亦未可知

娼妓被鴇兒虐待無從申訴除乘隙逃使該鴇兒含冤莫白也。赴警署。求官之保護。別無他法也是娼妓。現僅警署是賴。即警署須十分體貼該極慘苦之苦衷。爲之實地調查取締而保護之。實爲要務。蓋調查則可以減除龜頭鴇兒虐待妓女之苛威。而救彼無父母家鄉之可憐兒也。」

近來小崗子宏濟街遊廓二號妓女俊英、榮蘭、翠玉、等三名。因不堪受龜頭鴇兒之虐待。遂於月之十五日逃往小崗子警務署。求爲保護且詳誌本報。惟該時以種種之關係。未能即行訊問。當將前記三妓寄留於遊廓組合事務所。及前二十七日午前十一時。警署後將三妓傳至。經司法係田中警部補。及後藤翻譯官訊云。你們每日受龜頭鴇兒的虐待麼。每日不給飽食麼。（是爲先日申訴之理由）答云。均係莫須有更訊你們究以何理由而請求自由。俊英答云。我係天津人。自幼六歲被人拐賣。於前三年在長春操此賤業。於民國十年始行來連。在長春時。曾與陸軍馬三營當々蘇子玉。（亦係天津人）結識。其時蘇某囑我遜至官憲。請求自由。以種種之關係上。未得私願。及至大避後。蘇某亦不時來連。於月之初旬。當回天津。（蘇某自云）者由連經過。在我處住宿三夜。並囑再逃至警署。請求自由。如能經官准許。我（蘇某）必同你偕老云。至翠玉榮蘭二人之供詞。亦同曖昧惟稱請求自由云云。此係該三妓之言詞。雖經田中氏及後藤氏之詳細訊問。並謂其中必有虐待事宜。娼窰之內情。均爲我們警察洞悉。若無迫不得已之事實。決不能逃至警署。俊英所說者雖近於理其實必不然。奈該三妓等均稱不會受虐待。警署亦無方。只得令其復返二號。再操賤業云。更據後藤氏云。此事殊令人可疑。若彼妓女等非被虐不堪定不能逃至警署。是爲理之當然。而此次與前次之言詞懸異。此中之秘密理由。實令人難解。故當局更再嚴密調查以期得其眞像。而救護可憐之妓女云云。想該三名此次之言詞。與上次大不相同。其中不能無故。有謂該妓等在遊廓組合。留值此十數日間。被彼萬惡之龜頭鴇兒等威嚇。迫令此次至警署吐此言詞。亦未可知觀其喜形於色之形狀。及服裝之齊整。均係一律。而斷其係被龜頭等之嗾使威嚇者。必無疑也。若斯。則彼娼廓之手段。眞可通天也。雖然事關重大。警察決不能置之不顧

定期開催關東州教育展覽會

關東廳於二十六日開關東州第一回視學協議會。出席者有大連民政署之岐津。金州柳原。普蘭店野村。旅順長島。皮子窩成田。五學務係及敎科書編纂所之編輯長津久井氏師範學堂敎諭城戶兩氏。外有關東廳學務課視學。井上。古野。岸本三氏。會集一室。互相協議。其所議事項如左。

一、開催衛生講習會。小學校公學堂各出一名。講習三個月。畢業後。專行擔任兒童衛生。以期學校衛生之向上。
二、師範學堂卒業者。分配於各小學校或公學堂。及普通學堂
三、對於普通學堂敎員、應開實科。並技能科之講習會。一
四、關於小學校。公學堂敎員之更迭。
五、關於兒童保護會之事。
六、開催教育展覽會之件。理科敎授主任講師講習之件。
七、工科大學。附屬中學新設決
八、視學之勤務事。」

互相協議。交換意見。專待今井學務課長。愼重研究。處理云云。至開催教育展覽會之件。大體業已決定。當於五月五日六七之三日間。於旅順博物館。先行開催理科部。衛生部。手藝部。參考部等。項展覽會云。」

更正
滿洲報社大主筆先生臺鑒閱貴報三月念三日大連新聞欄內載有[illegible]

商情（廿八日）

商品行市

綿糸前場

銘柄	受渡日	值段	梱數
扇面	延三月末	二二四、〇〇	二五
同	同	二二一、〇〇	二五
同	同	二二〇、〇〇	二五
同	延四月末	二〇五、〇〇	七五
同	同	二二二、〇〇	五〇
同	同	二二四、〇〇	二五
同	同	二二三、〇〇	二五
同	延五月末	二二四、〇〇	一〇〇
同	同	二二四、五〇	五〇
同	同	二二五、〇〇	一二五
同	同	二二五、五〇	五〇
同	同	二二六、〇〇	二二五
同	同	二二三、五〇	五〇
同	同	二二一、〇〇	五〇

所成數 九百二十五梱

蘆袋前場

銘柄	受渡日	值段	俵數
軍人	現物	一一、五五	二〇

所成數 二十俵

綿糸後場

銘柄	受渡日	值段	梱數
扇面	延三月末	二二一、〇〇	二五
同	同	二二三、五〇	二五
同	延四月末	二二四、〇〇	二五
同	同	二二五、五〇	二五
同	同	二二六、〇〇	二五
同	延五月末	二二五、〇〇	五〇
同	同	二二六、〇〇	十五
同	同	二二六、五〇	一二五
同	同	二二七、〇〇	一二五
同	同	二二七、五〇	二五

所成數 五百五十梱

特產行市

先物（早市）

▲大豆

限月	寄付	高值	安值	大引
四月限	五、四〇〇	五、四二〇	五、四〇〇	五、四〇
五月限	五、四三〇	五、四七〇	五、四一〇	五、四七〇
六月末	五、四七〇	五、四八〇	五、四七〇	四、五七〇

所成數 七十一車

▲豆粕

月	寄付	高值	安值	大引
三月末	一、八八〇	一、八八〇	一、八八〇	一、八八
四月限	一、八八五	一、八九〇	一、八八五	一、八八五
四月末	一、八九〇	一、八九〇	一、八九〇	一、八九〇
五月限	一、八九五	一、八九五	一、八九〇	一、八九五
六月限	一、八九〇	一、八九〇	一、八八〇	一、八八〇

所成數 九萬五千枚

▲豆油

限月	寄付	高值	安值	大引
三月末	一六、九〇	一六、九〇	一六、九〇	一六、九〇
四月限	一六、七五	一六、七五	一六、七〇	一六、七〇
五月限	一六、七〇	一六、八〇	一六、八〇	一六、八五
六月限	一六、四〇	一六、四〇	一六、三五	一六、三〇

所成數 七千箱

▲高粱

限月	寄付	高值	安值	大引
四月限	二、三三〇	二、三三〇	二、三二〇	二、三三〇
五月寄	二、三四〇	二、三四〇	二、三四〇	二、三六
六月限	二、三七〇	二、三七〇	二、三七〇	二、三六〇

所成數 五十一車

先物（晚市）

▲大豆

限月	寄付	高值	安值	大引
四月限	[illegible]	[illegible]	[illegible]	[illegible]
五月限	[illegible]	[illegible]	[illegible]	[illegible]
六月末	[illegible]	[illegible]	[illegible]	[illegible]

所成數 三十七車

▲豆粕

限月	寄付	高值	安值	大引
四月限	[illegible]	[illegible]	[illegible]	[illegible]

所成數 一萬五千枚

▲豆油

限月	寄付	高值	安值	大引
五月限	[illegible]	[illegible]	[illegible]	[illegible]
六月限	[illegible]	[illegible]	[illegible]	[illegible]

所成數 三千箱

▲高粱

錢鈔行市

先物（早市）

期	寄付	高值	安值	大引
近	一二三、九〇	一二三、九〇	一二三、七〇	一二三、八五

所成數 二百四十四萬圓

現物（早市）

期	寄付	高值	安值	大引
近	[illegible]	一二三、八五	一二三、五〇	[illegible]

所成數 百八十三萬圓

現物（晚市）

時	銀換金	銀換洋	金換洋
寄付	一三〇、七〇	一〇九、八〇	一〇五、四〇
九時	一三〇、八〇	一〇九、八〇	一〇五、六〇
十時	一三〇、七五	一〇九、八五	一〇五、七〇
十一時	一三〇、七五	一〇九、九〇	一〇五、八〇
十一時半	一三〇、六五	一〇九、九五	一〇五、八五
二時	一三〇、六五	一〇九、九五	一〇五、八五
三時	一三〇、六五	一三〇、〇〇	一〇五、九〇

所成數（銀換金 五萬四千圓／銀換洋 七千圓）

滙兌行市

倫敦銀塊 三二片八分七
海關兩（銀百兩）銀 一〇三兩〇〇

●朝鮮銀行外國滙兌行市

向倫敦電信賣（円）	二志〇片四分三
同 參着賣（同）	二志〇片六分三
同 參着買（同）	二志一片〇分〇
同每三十日買（同）	二志一片一六分一
同每六十日買（同）	二志一片八分一
同每九十日買（同）	二志一片一六分三
同每四箇月買（同）	二志一片四分一
向紐育電信賣（金百）	四八弗三分一
同 參着賣	四八弗八分七
同 參着買	四九弗四分一
同每三十日買	四九弗六分一
同每六十日買	四九弗二分一
同每九十日買	四九弗四分三
同每四箇月買	四九弗八分七
向上海電信賣（按両）	一三九圓五

●正金銀行滙兌行市（銀建）

向日本參着賣（銀萬円）	一二三圓五
同 電信買（同）	一二四圓五
同十五日付買（同）	一二五圓三五
向上海參着賣（墨銀百両）	七二兩八〇
同 參着買（同）	七二兩三〇
同墨銀參着賣（百弗）	一〇二兩二五
同 參着買（同）	一〇〇兩七五
向香港參着賣（香弗）銀	一〇四圓二五
同十日付買（同）	一〇〇圓五〇
向天津參着賣（銀両）	九六兩五〇
同十日付買（同）	九七兩五〇
同北洋參着賣（百弗）銀	一〇三圓七〇
同十日付買（同）	一〇三圓〇〇
向倫敦電信賣（円）	二志四片〇分〇
同 參着買（同）	二志四片八分一
同三十日付買（同）	二志四片一六分一
同信用三月付買（同）	二志五片一六分七

東和興特別啓事

啓者頃閱各報廣告欄內登有東和興股東啓事鄙執事許子建將本號圖章自行帶出云云同人等不盡驚駭想圖章要物乃商家之生命向有司賬員掌管鄙執事並無私帶之理股東如此捏造空氣喪厥天良駭人聽聞誠恐於名譽攸關但鄙執事被記以及本號圖章等件於三月廿二日被股東和興木舖搶去此後概無效力之必要自該日起倘有使用者鄙執事概不負責特此聲明
大連市淡路町二七
東和興股東與全體櫃夥謹啓

本社啓事

啓者本社長春分社長郭耀廷因有他就業行辭職遺席特委劉省三接充各界諸君以後如欲訂閱報紙或刊登廣告乞向劉君接洽可也恐未週知特此佈告

訃告

前誥封奉直大夫前交通銀行行長曾府君諱樹瀛先生痛於陰歷正月二十三日辰時壽終正寢享壽六十有二歲除由親屬親視含殮外謹擇於陰歷二十七日開吊二十八日成主二十九日發引安葬熊岳城東下寨峪祖塋恐未週知特此訃聞
代表友人 龐志芳 邵愼 安春和 鄭玉璋

聲明三井保險賠欵迅速

敬啓者敝號之貨物家財向經吳泰壽潘春山二君介紹在三井洋行承保火險客臘南鄰被災不幸蔓延致遭回祿當報二君同該洋行到場驗明火災原因所損巨欵按數賠償毫無留難足見該行信用昭著吳潘二君辦事認眞無任感激特此登報以鳴謝忱
大連市奧町二丁目二十四番地
元生祥主任 牟竹嶠謹啓

女子實業學校招生廣告

敬啓者敝公司創自美國已經百餘年矣中外通商大埠創辦分公司數千處遐邇知名所製造機械在家庭用之縫紉機乃便利非同他等出品之可比自來連設立分公司以來向蒙各界諸君及家庭淑女敎育界之惠顧無任感佩之至今爲發達營業提倡實業起見不惜巨資特設立女子實業學校以爲指導女子自行生計並聘請高技女敎員一人專門敎授校內課程分高等普通兩科入校期間可隨時報名隨時入校如深閨麗質不願出外就學者敝公司另有女敎員按日前往敎授以資提倡實業至校內簡章請移玉案閱自不難解釋也
玆將學校課程時間列左
一、宗旨 造就女子實業人材輔助男子之應日之資
一、學科 分普通高等兩科專做軍警學各界衣帽衛生衣庫高等科專做洋服洋帽西式小孩衣服新式裙子高等軍界各服及種種刺繡等物
一、時間 自午前九時起至午後四時止
一、學費 無論高等普通以初入無料三月以外收雜費金票二元
一、畢業期間 普通科以二個月爲畢業高等科以六個月爲畢業
一、利益 學生每日所做衣服等物工資一概歸爲學生自有
一、地址 大連市小崗子北久壽街六番地（呼出電話二二六四番）
美國勝家縫紉機器公司謹啓
主人 佐伯龍作 薰 彬

提換股票廣告

玆據合併於原東華銀行股票應行換與敝行之新股票刻已印妥即希至急來行換取爲盼特此廣告
大正十二年三月二十五日
株式會社 龍口銀行

感謝日醫

啓者鄙人於今正感染時疫全愈後上部身體致患腫毒之症數處痛楚難堪延中醫療治醫藥罔效勢將垂危幸有友人關君連奎介紹金州病院日醫松本先生逐日不辭勞苦前來敝舍割剖敷藥調治不數日間瘡毒日漸全愈日醫法術之神妙無怪乎口碑載道鄙人銘感之餘謹登報端藉鳴謝悃
金州會北街第二十九番戶
王振聲謹佈

小說

本欄歡迎花評戲評及其他雜俎稿件毋論本埠外埠如荷以大作見寄自當即爲登載特此佈達

新年徵文當選之作

哀情小說 情海風潮 (清譯)(九)

掌班的道。託你的洪福。我想起一件事體來。要求教你。我們這五福堂的堂名。他們該是太俗。我想請你另換一個堂名。就請你今兒晚上代我寫好貼上。從明天正月初一日起。就叫起新堂名來。你道好麼。這客人說很好。只是你拿甚麽謝我。掌班的說。我以後叫翠兒好好的應酬你就是了。這客人甚爲高興。乃說道。你叫人研墨來。我替你寫翠玉堂三箇字好嗎。又新鮮。又響亮。又是本地的風光。諒你必歡喜的。掌班的果然喜道。就是這個堂名好。不一會墨已研濃。又裁了一幅硃箋紙。翠兒玉兒。均站在棹子兩旁。替這客人按紙。只見他提起筆來。一揮而就。又代翠玉兩人書了一聯是。「翠凝秋水眉彎月。玉碾雲屏魄浣冰。」自寫的龍翔鳳舞。分外的精神。玉兒年紀尚小。不甚留意。到是翠兒看見此人。狠有學問。又能作。又能寫。反覺微微的動了個愛才的念頭。狠爲契重他。那知道翠兒後來的慘局。就是這位客人。無意中成全的。眞正不是冤家不聚頭。這位客人寫完。又坐了一會。已是三點多鐘。就走了。翠兒因爲思母的情切。無精打彩的。就到自己的屋子裡。倒在牀上。只聽家家爆竹聲喧接連不斷。正如千刀萬刃。攢刺在心裡的一般。那裡能夠再睡呢。不一時玻璃窗上。已隱隱的透進淸光來。樹上的寒鴉亂啼。接連着小鵲兒秋々的不已。又遠遠的聽見喝么喚六的聲音。不覺千愁萬緒。推上心來。哎、人人說是作客的苦惱。那是閒愁。不算得苦惱。若處翠兒的境況。這才是眞正的苦惱呢。話休煩絮。轉眼新年已過。翠兒的艷名。早已傳出。叫他條子侑酒的。日有數起。再加着除夕收寫堂聯名的那位名士。代他在報紙上鼓吹鼓吹。翠玉兩人的生意。更外發達了。玉兒學的是皮黃。翠兒學的是京腔。二人又學了甚麽時調。蕩調。時常合串打蓮湘。漁家樂。漁舟唱。湘子度妻。游記戲鳳。坐樓殺媳。小上坟。小放牛。等劇。眞是名滿稷下。婦孺皆知的了。光陰迅速。不覺已是一年有餘。翠兒已經十五。玉兒十四。春間已經成人。翠兒猶守身如玉。但是吃窰子飯的。那能叫妓女久作淸官。不給他成人的道理呢。所以翠兒屢次因爲成人的事被掌班的凌虐。在翠兒的意思。總想這位名士。替他成人。奈這位名士。因游宦在外。無多積蓄。不肯輕於落溷。且代妓女成人。又是一件壞名譽的事。況小翠是個名妓。除外的不敢問鼎。並且這名士。已有一妻一妾。恐怕兩人落下交情。一時到了愛情濃郁的時候。不好收拾。有此幾層關係。礙在內所以不能成就。

雜錄

鬼婦拯兒

松陵武生某。少年肄業岳家。既而請歸矣。忽其聘妻以疾卒。生遂別婚飾氏。後生子某甲。年二十有一。以故乘馬他適。薄暮而歸。行至潭邊。見婦人浴於潭中。呼曰。潭水溫且渝。盍浴諸。甲知爲溺鬼不應。策馬疾行。婦人赤身起。要遮之曳甲下馬。群而攢毆。共曳入潭。水已過腹。甲力握潭邊豆蔻。得不滅頂。方危急間。忽一少婦至以石擊婦。而叱之曰。孽鬼不得無禮。此吾兒也。衆婦俱投水中。少婦乃携甲出。謂之曰。日已西下。汝策馬速歸。汝母遲已久。無傷也。甲曰。身被毆傷。不復能乘。婦以掌按其股。復健如初。甲曰。倖命大德。請告姓氏。以便尸祝。婦曰。吾汝母也。甲曰。予止一母。何得復有一母。婦曰。歸詰爾父。自知之。甲遂乘馬疾行。及昏抵家。家人見其衣履濡濕。詢之。告以所遇共疑之。其父乃詳詰少婦面與年齒父曰噫。是吾前妻也。甲曰。母眷戀若此。盍詰諸外祖。移母柩葬於先人之兆。他日與父母同穴。亦得以稍伸兒孝敬心。父以爲然。翌日父子共詣岳家。時翁尚在。告以故將移柩。翁曰。吾與汝曾愚夫也大禮請質諸閻紳先生。以爲可則行之。否則已焉。勿貽笑大方。生父子挨詣色。眷告諸紳之門。或以爲可。或以爲不可。紛紜道謀迄用無成。其子奮然曰。禮四情制。吾毋心。子恩誼若是。脫有非議者。請身任之。翁因請於翁。翁諾之。定期祀返。至還葬之辰。吉服臨穴。不期而會者數百人。後其子亦繼父志。入武庠。或曰生肄業岳家。已與女私合。故其魂猶戀之云。

美人相戀 (慈 第)

粵順德縣桂湖鄉。有尤物出蓬小家碧玉。亦自可人。雖其出身微賤。老父或操輪。或舂米。或縫匠。而其女必塗脂飾。見之者。疑爲千金小姐。風氣使然也。有符姓女小字梨香。嫁沈姓郎家。亦小康。伉儷相得。出入稱少奶身分。頗不俗。同鄉有程氏婦。綽號花粉姑娘。亦少奶之流亞也。梨香固以絕代鳴於時。乃忽慕程婦之美。百計夤緣與之相識。嬌作梳傭裝。洊程氏府。願作近身侍衣焉。婦不之疑。亦愛其美。美與美合。電力所觸。竟成手帕。交婦不忍其去。女亦不言去也。雖然梨香固嘗有夫焉能。長在外而久不歸夭家者。借事與沈郎離婚。幾少奶之地位。父母姻親皆勸之。都不之恤。壹意作梳傭。寧以此以終焉。程婦之夫經商外埠。數年不返。忽一日自遠歸來。見婦妻之外。別有梳傭。合璧聯珠。並皆佳妙。且夕偶戲。梨香輒與峻拒忖梨香之意。只知戀婦人。不復戀男子若云。男子彼自有夫。夫亦翩翩少年也。程氏之夫。既不得逞志。於梨香乃慫慂其妻。俾遣去之。初識梨香。特以春情久曠。望婿不歸。慰情聊勝於無耳。今月鏡團圓。夫妻斯守寧。復戀此贅疣。遂百端厭棄之。梨香知意悔。自已一念之差。至於斯人纏下祖此惡果。仍徬徨不忍去。會起病絕食三日。某夜卒起穿自製之百褶衣。手持麈尾赴水死焉。翌日村人得屍面如生。彷彿如劇場之仙女。懷裡有手書歷敘自己之懺狀。以及程氏婦之薄倖。謂死後必爲厲鬼。以殺其夫婦云。如梨香者。深於情而誤於情。可笑亦可悲也。

諧談

春耕賦 (佛徒)

(以贈撿東来君杏開田君同韻)

春色廉纖。花信繽紛。田將水滿。穜欲泥黏。愛風光之乍轉。喜節候之堪占。撿荑芬韮。寫出滿林杏豔。杏花消息。趁來沽酒高帘。依稀十畝寒烟。西疇將事。點綴一犁紅雨南畝同瞻。回思去年豐獲稻。粱晚投壺。滌場稼納。補屋葺舖。久厭食瓜之用。未聞布穀之呼。鴉鵲啄餘米。徵乃粒羔羊。宴樂酒醉屠蘇。且攜雨笠煙簑。鄉訓桑梓。共寫吹豳飲。蟠社隔粉。日月居諸。光陰催促。雖松柏兮後凋。覺草木兮漸綠。桃花隔院。見鶯燕之双飛。楊柳前村。聽鶯啼之一曲。回首催人。歲暮如此。惚快關心。動物陽春。絕無拘束。則見夫柳火頻更。榆錢可愛。槐吐莢而青蔥。梨交枝而引對。滿堤青草。夾道綠桑。見岸綠波。小溪無礙。似此樹栽。擺脫地利天時。問誰田耜。青青傾負耒。又見夫花苑芬含。翠林饒放。花一色兮雲流。竹千枝兮雨翻。勸耕曾入前村。如飄瓢。設宴試宜仙島。定國鄉紳。又是東風二月。節序關心。相連比陌。千夫芳藉在畝。物色如斯。韶華宜領。似告農人無辜。佳景未到。瓜苦菜。穀播出田。趁我綠柳紅。桃秧分。井井春遊策馬。掩映鞭絲。春望遊人。依稀帽影。好向隴頭叱犢。又長新陰。乍聽堤畔鳴鳩。似綻紅杏。

時不再來。農功遞催。竊非無草徑。又生苦雨。滋梅杪雲。擁林隈之臯之曉色。三分日餘。蒼翠南陌。則夕陽十里。不染塵埃。宜宜煮筍烹葵。春耕共餉。未淹桃穠。郁。植物咸開。

是知民無失業。人共祈年。小圳出耕之候。元辰乘耒天。小立青疇之外。凝眸翠隴之前。幾多芳草綠陰迷離社雨。祗見醬陽紅雪。指點村墟。故小民咸知勞力。而大地自少閒出。

瀋陽花訊

奉天南滿站花國題名錄(續)(蝶)

(翠仙) 籍日揚州。移芳瀋水。樹幟於日站平康里萬雲書館。芳齡不及花信者三歲。雪膚花貌。杏眼櫻唇。能唱小調。歷歷合鶯聲囀。從花外聞之者。每心醉神怡。與隴西君稱爲風塵知己。恒數數過從。我我卿卿。令人艷羨不致。」

(翎雲) 隸萬雲書館。年纔二十玉骨珊珊。飄零芳草判天涯。西子湖邊是妾家。可爲校書詠之。藍校書杭州產也。神光離合。合陰乍陽容貌如出浴芙蓉。予變雛態。折柳章臺之客。曷一走訪之。

(金閣) 山海關人。隸三所群樂書館。芳年十九。正屬肩身世。悽涼感慨中。校書猶傷心人。別有懷抱也。豐度如黎花。經雨楊柳。因風城北公識之。余嘗道司馬琵琶淚濕之句。以爲贈。

(金翠) 天津人。工應酬。善語言。芳齡十七歲。而嬌嫿態度。一派天眞。秦樓訪艷者。曷一採之。不啻萱草之花。可以忘憂也。」

(秀卿) 宜春里富春堂焦秀卿者名花傾國。豐緻翩翩。年紀雖近花朝。秀骨不減當日。甞柳城中曉楚也。有白公約識之鶼々蝶々。並宿雙飛。大有在天在地之勢云。」

軍人之儲蓄

奉天

陸軍第二旅張漢卿旅長。以各營官兵。每月所賺之薪餉。每多糜費。現擬組織軍人儲蓄會。各旅軍官士隨意儲蓄。不限多少。現計劃進行手續云。」

改良海城學務

海城縣學務經省視學方永蒸。視察報有可觀。但大應行改良者。遂擬具改良意見。呈准謝廳長。於昨日(二十六日)飭該縣廷知事查照施行一、該縣旣擬竭力擴充。校數應設師範講習所。以宏師資。二、該縣城鄉各校多有設立兒童圖書館者。注意學生課外閱書。洵甚其善。應竭力提倡以期普徧。三、女子師範學校內應添設幼稚園云。」

軍警無形戒嚴

東省各縣關以張總司令壽辰。各界紛紛來奉。預備慶祝。誠恐有宵小不肖之徒。混迹其間。於是特聯合軍警加派動務嚴行戒備。另派警查專員往來稽查。以防軍警不

周云。

電令訓導鄉民

水利總局接到桓仁縣水利分局急電該縣農民。因知識不開聯絡反對水利迅速電示辦法。王潤宇督辦。遂即覆電該縣知事。勸導鄉農俾知水利之必要。勿切自干咎戾云云。」

課賦加罰

瀋陽縣人民。對於十一年應納之國課。延不完納。例須懲罰。前曾有四月一日加罰之說。茲據確息。王知事已核定自五月一日始行罰。在此期間。仍如其舊至四月一日加罰之說。係屬誤傳云。」

旅館生意興隆

日來奉天城內外各旅館寓客十分擁擠。大有人滿之患。一時旅館業之興隆。莫可比倫。探聞其原因。係由於各處來視總司令壽日者多。假寓各旅館云。

借物竟爾丟失

有王劍民者。係關裡唐山人。素在奉省經商。年前回家度歲。因天氣寒冷。曾向友人張君借去狼皮褥子等件。日前由家返奉。隨將毛褥鋪在坐上。行至中途。竟爾遺失。遍查無有。回奉以無顏對張。十分愧賽云。」

督辦來奉祝壽

本月二十八日。爲張總司令壽誕之期。各界要人。以及外省代表紛紛來奉祝壽。茲者四洮鐵路督辦馬龍溪氏。於二十六日下午六時攜同該路局長等一同來奉。隨即進城。下榻於駐省辦公處云。」

夫婦口角服毒

大西關某胡同內住戶周某。人頗愿直。年前經媒說娶本城孫姓女爲妻平素亦無間言。日前偶因家庭瑣故發生口角。晚間該婦竟乘隙吞服雅片約半兩之譜。迨毒發察覺。急行灌救。已不能救回。當時即行身死云。」

歡迎日本劇團

二十七日午南滿車站時有日本劇團乘車來奉。聞係某戲院聘請來者當由日本各界到站歡迎。並燃放炮仗施作鼓樂到站者。約三百餘人。蹌蹌蹌蹌頗極一時之盛云。」

警察有改組說 將來巡長專司內勤

營口

本埠警察廳廳長劉次瑤氏。自到任以來。對於整頓警政。不遺餘力。積極進行。自經改設派出所。警察勤務。改任坐守巡。及其他內外勤以來。頗收成效。故該廳長近又擬將各署警察守望一項取消。祗行巡邏。巡長不參外勤。專司內勤。及查戶口催捐等項云。

化粧品之精良 近設分司於營口矣

營口本埠東二道街之香亞公司。其總行創設於上海。分設分公司於營口。自年前始行開辦。其所製之化粧品。物質之精良。確與舶來者有過之無不及。均故到處人士。無不稱許。近來該行新到各項化粧品。爲玉關者。生髮油。花露水等。爲數甚多云。

視學行將來營 此番到任必能盡職

營口縣視學孫世琨。奉省垣教育廳令。調充陽縣視學。遺缺委盧乃賡接充。日內即行來營視事。問盧視學。係海城人。曾任錦西縣視學等職。辦事認眞。極爲上峰所器重此番調任。必能勝任愉快云。

補習校招新生 有志求學速往報名

本埠東双橋子街商業學堂。附設之實業補習學校。日語夜課。開辦數年。就學者頗形踴躍。本年春季始業。定於四月四日開課。並續招新生。以爲造就。有志補習日語者。盍速前往報名云。

裕仙邀請優伶 冀博顧曲者之歡迎

本埠永世街裕仙茶園園主。現爲擴展營業。及博一般顧曲者之歡迎起見。故特派人至奉天。邀請著名優伶。邸笑痴列竹友訥禺竹等來營奏技。聞於日昨(二十三日)業已派人前往迎接。一俟抵營。即擇吉開演云。」

守備隊將撤退 中國側將設宴餞別

鐵嶺

本邑西站之日守備隊。業奉該國政府命令。限期撤退歸國。頃由旅團長備函通知吾邑行政交涉各官署。定於四月三號實行歸國。近聞吾邑各官憲。得悉後。均行預備屆期餞行送別。以敦友誼。而重邦交云。」

渡船被水冲去 來往行人均感不便

邑北双台口渡河之大船。未下河。不料近日雨水連綿。雪冰融化。遼河之水。因而暴漲。致將大船冲跑。至今方於下流河邊尋見。尙未拉回原處。故近日過往行人車輛。均感不便云。

福盛春添股本

熊岳

熊岳城內紳盛春雜貨商。譚明歐業已誌本報。近聞得其契友援助。提倡集股。邀資本家之贊同。招集股本若干。仍照舊營業。有此好友之鼓吹。自必報起精神。再接再勵云。

稽查辭差另就

撫順

縣署稽查員徐君。自由學界改入政界。到撫充差。歷事金富陶賈各任已數年於茲。任事精勤。無一不當。忽聞前數日。已將差使辭去。另有他就云。」

女職業校招生 有志向學勿失機會

本埠與隆街私立女子職業學校校長宴介清女士。係謀婦女生計學。乘起見。特於去冬設立斯校。惟事屬草創。知者甚少。是以學生尚未足額茲將招生廣告錄後。以爲有志向學者告焉。一、學科。讀經。國文。修身。算術。尺牘。一、資格。無論已學未學婦女。凡年在十五歲以上。三十五歲以下。身家清白。有妥保者。爲合格。一、額數。暫招一班。學額四十名。一、學費。一概免收。一、宿膳費。有留校者。宿膳費概歸自備。一、雜費。每月每生須繳雜費(即燈油煤炭茶水等費)小洋一元。一、機器費。所用機器。由本校購買。惟每生每月須繳機器費小洋二元。畢業後。如數發還各生。一、筆墨書籍紙張等費。概歸自備。畢業年限。爲一年。有志入學者。萬勿失此機會可也。

女生考列前茅 讀書用心故能如此

世里堡

三十里堡曾蘇家屯宋永更之二女學名桂嵐。天姿聰敏。讀書異常用心今年値卒業的期限。竟列第一。並已迎考師範生。又考取官費。聞此次關東州內考取師範生二十餘名此女又列爲第二名云。」

淫婦請求離婚 絕對不知廉恥

三十里堡洪源灣染坊係陳老根兒開設陳娶妻于氏不守婦道。常與本街洪順玉厨夫孫某私通。卿卿我我。有難捨難離之意。日昨孫某又至陳某老根之姪。回家相遇。回稟叔父。急回家中。手持木棒。將淫婦暴打。後有魯仲連從中調說。于氏因趁此赴派出所。邀求離婚。如何了結。容訪再誌。」

暴風爲災

哈爾賓

本埠道外北五道街公和利樓房被災尙未更築。其樓牆四壁聳立。昨天忽然狂風大作。地暗天黑。東面樓牆被風吹倒。將其隣對小飯舖房屋押頽。屋內六人均壓在內。及經衆救出。已斃三名。其餘三人。已受重傷。當送醫院救治。恐已有性命之憂云。」

蔡道尹已來省

吉林

新任濱江道尹蔡品三。於日前二十五日來吉謁見省座。陳報接任後。措置各項要務。此外並因他項機要各所陳議。三五日內。公畢並擬赴奉一行云。」

青年會招會員

吉林青年會。本年度。徵求會員事頗得各界之贊助。最近王代省長對於該會之徵求會員。亦力予贊助。昨該會總幹事傅英克。請王省長爲徵求會員會名譽會長。其徵求會定本月二十一日開幕期限。爲兩星期徵求隊。共分二十隊。正在積極進行中。

妓女設立賭局

鐵嶺

安東縣胡同街日本地。住有暗娼妓女王玉蘭。別名大鼻子。專以設賭窩賣鴉片。開燈供客漁利。該地暗娼設賭賣烟。有傷風化。有管理責者宜加之意也。

宏裕號綢緞雜貨京莊

商戰潮流於今爲烈價廉物美尤爲商戰之先聲本號自開業以來備受中日各界之歡迎皆以價廉物美爲唯一的戰利品邇來已屆冬令本號爲擴充營業便利顧客起見特由上洋蘇寗湖杭購辦時花綢緞各種布疋等件又由泰西運到各色呢絨氈毯以及京廣雜貨無美不備色色俱精花樣繁多筆難罄述並預有化粧品專備閨閣淑女應用務希各界諸君倍舊惠顧不勝榮幸之至恐未週知特此登報聲明

大連市磐城町五十一號(電話六〇九番)

宏裕號主人王超萬謹啓

益昌號綢緞雜貨京莊

隆冬已過和風南來靄靄雍雍今則又春光明媚矣敝號以擴充營業並報酬惠顧諸君起見特由蘇杭採辦新式綾羅綢緞紗絹等貨凡作春服之用者無不應有儘有至於花粧品物以及男女日用必需之品亦均屬齊全尙望各界諸君倍舊惠顧價值自必格外廉算以副惠顧之雅意恐未週知特此聲明

大連市浪速町

益昌號謹啓

本櫃電話七五一番
西崗支店電話一一七九番

德泰號綢緞京蘇雜貨莊

溯自歐戰寢息而商戰益熾矣本號素抱擴充營業之見對於應時貨物靡不細心研究以求適當美物價廉早爲各界所贊許茲屆冬令特由姑蘇浙杭南京上海等地辦到各色花緞綾綢又由泰西運來各種呢絨深合冬令之用各貨陳設室內五光十色燦爛奪目如蒙各界賜顧價值格外從廉請早光臨無任歡迎之至

大連奧町二丁目三十四番地(電話一二八二番)

德泰號綢緞莊主人啓

西德泰綢緞雜貨店廣告

敝號自設連湄已有多年貨物之精良信用之昭著是各界久所深知無待自詡矣時屆春初特由蘇杭等處運到花素各色庫緞湖縐線春以及歐米雜貨毛呢布疋男女時式大氅毛絨諸種毯子並京兆發來等等皮貨頗稱至備且代理廣東馬百良藥酒專治男婦老幼筋骨痛疼腿上諸症百病奇効如神凡蒙惠顧價值更當克己以作涓埃之報恐未週知謹此聲明

大連市監部通五十五番地(電話二四五九番)

本號主人謹啓

CK

航務部
會計部
總務部

敝公司營業分類於左

保險營業運代理輪船事外代客報關裝卸船車轉運貨件(輪船何日來何處卜船另有廣告刊主欵)保管理出納事外營錢鈔兌換現洋紙幣匯兌以及炭礦各種麥粉砂糖洋火雜貨白米等貨
保險管理事務一切及用度外代理滿鐵北往四等火減價客車票(自四歲以上十二歲以下半價)

以上凡蒙主顧關照事項除面議外以函接洽事宜請書明敝公司某部分或以電話交換之事適否時亦請說明某部分而看電話人必照接洽某部繼據相談庶免部分間接有誤會之慮
電話(公司內)總代表(五一四〇番)棧廠內五一八番
大連市監部通二丁目七五番地

政記輪船股份有限公司

安奉線

大阪商船 大連支店
定期行輪
電話二三三〇番 九四七

●神戸經由沙市達高昌行 ◎阿拉比亞丸 四月十五日
●門司神戸大阪行 ◎貝加爾丸 四月七日 ◎臺南丸 四月十日 ◎哈爾賓丸 三月卅一日 ◎臺中丸 四月三日
●巴奈馬經由紐育行 ◎海牙丸 三月 日
●蘇士經由歐洲行 ◎巴里丸 三月廿 日
●上海福州基隆直行 ◎盛京丸 四月二十二日 ◎湖北丸 四月八日 ◎福建丸 四月九日

山口運輸公司
本社發賣連絡船票及鐵道院及朝鮮鐵道軍要車站連絡車票 大阪商船局託轉辦貨客事宜
山口運輸株式會社大連支店
大連大山通 電話三三五、三九七番
大山通船票發賣所 電話三二三番
第二站運貨代辦所 電話八〇二番
左記各出張所對於船車並運之貨物均有發貨單
支店 奉天、長春
出張所 營口、鐵嶺、開原、四平街、公主嶺、哈爾賓

阿波共同船出帆
◆十六共同丸三月三十一日芝罘青島開
◆廿一共同丸四月三日芝罘威海仁川
◆廿二共同丸三月三十日青島開往
◆廿六共同丸 青島行
◆廿三共同丸 三十日 青島行
◆亞東號 日芝罘開往
本埠與山東鐵道及朝鮮鐵道之間承辦聯絡運輸貨物
阿波共同汽船會社 大連山縣通壹區七號電話二八〇一

三井物産船舶部出帆
定期行輪
●開往北美新金山及斜特爾各埠(經過神戸橫濱等埠)
●萬田山丸 三月 日頃
●伊吹山丸 三月末日
●金剛山丸 四月中 日頃
●蓬萊山丸 四月中頃
轉運搬特關土之貨物可以承辦所有水脚等項祈照會敝處帳房可也
大連山縣通 三井物産會社船舶部出張員 代表電話五〇八五

荷物取扱店 大連山縣通 宮崎商會 電話一二二五、一九五二

定期行輪
日本郵船大連出張所 大連山縣通 電話二七二二番
開往、長崎、神戸、橫濱、門司、神戸、大阪、行
◎山東丸 四月二日
◎花咲丸 四月十八日
◎相模丸 四月四日
◎高砂丸 四月十一日
開往、太沽、或天津、牛莊
◎山東丸 四月十九日
◎花咲丸 四月十一日
◎相模丸 四月二十五日
◎高砂丸 四月四日
開往歐洲線
◎豐備丸 四月下旬 李浦行
◎松本丸 四月七日 漢堡行
美國行
◎武豐丸 四月中旬 紐育行
以上各船因天候及其他事宜時行改期 日本郵船代理店代表辦理貨客事宜
大連監部通 丸二商會 電話二六四一、八八八番

東洋汽船會社代理店 大連汽船株式會社 代表電話二〇四番
定期行輪
●神戸橫濱桑港行 ◎塞比利亞丸 大連發 四月廿一日
●上海香港行 ◎塞比利亞丸 六月十六日
●香港瓜哇 ◎波斯丸 四月卅日 新嘉坡 紐育行
●瓜哇 ◎巴洋丸 三月廿七日 ◎麗洋丸 三月 日
青島、桑港行 ◎紀洋丸 四月十日
取扱店 丸二商會 電話一八八、二六四、一三三九
取扱店 宮崎商會 電話一二二五、一九二五番

朝鮮郵船大連出帆
開往芝罘仁川、群山 江原丸 三月廿五日
開往青島、仁川行 平安丸 四月 日
鮮鐵鐵道各軍要火車站及敝社各寄港地於貨物受取證及火車票發售
朝鮮郵船株式會社大連支店 監部通一丁目 丸二商會 電話二六四、一八八八番

大連汽船出帆
定期行輪
開往青島、上海 濟南丸 三月二十九日正午 西京丸(新船) 四月四日正午 長平丸 四月九日正午
開往天津 濟通丸 四月五日 前九時 天潮丸 四月二日 前八時
開往安東 濟通丸 三月三十一日 天潮丸 四月七日 後六時
開往龍口往復共旅順寄港 龍平丸 三月三十日 後六時
大連山縣通 大連汽船株式會社 電話代表番號五一九〇

定期行論
利通號 四月三日 午後六時 芝罘威海
北平號 三月三十日 午後六時 芝罘
海寧號 廿八日 芝罘 青島
亞東號 四月四日 青島
海天號 三月 午後六時 釜山
北海號 日 青島
大連市加賀町 田中眼房 電話一二五七〇七八番

政記輪船出帆
定期行輪
開往上海 成利 三月 日 發興 三月 日 純利 三月廿九日 永和 三月 日 升平 三月 日 順利 三月三十一日 和與 三月 日 平洋 三月 日
開往芝罘 永利 三月三十日後六時 得利 三月 日後六時
開往龍口 公利 三月二十九日 後六時 有利 三月未定日 後六時 同源 三月 日 後六時
開往青島 暖利 三月二十九日 後六時 生利 三月 日 後六時 宏利 三月 日 後六時
開往香港 新利 日 英利 三十日
開往油頭 同利 三月三十日 午後六時
政記輪船股份有限公司 代表電話五一四〇番

東萊銀行大連支店

本銀行總行開設青島 分行上海濟南天津大連其他各大商埠均有特約代理機關 辦理商業銀行一切業務所有各種存款放款押滙貼現滙兌兌換買賣生金外國貨幣以及代理收付款項等事無不格外克已交易公平信用昭著倘蒙惠顧極誠歡迎
地址 監部通五十番
電話 經理室 一八三八 營業室 一八三七 公用 三三一四

美術諸印刷

和洋紙 印刷諸材料
大連 滿日社印刷部 電話四八四九番

德裕厚代賣富民果苗公司各種苹菓樹栽廣告

敬啓者鄙人爲謀同胞利益挽回利權強國富民振興實業起見糾合同志不惜工資特在東洋組織一菓苗公司業經數年已得培養之妙術兼收獲利之本源近數年來每値春令清明節前即由東洋本公司發來各種最上菓樹栽仍由鄙號經理出售遠近鄉鎭各實業家既經增植過者無不洞悉此樹之易於培養得利迅速每値開賣之時均有爭先恐後之勢所來之貨每不符購者之滿足此樹栽之優良何須鄙人之自詡也年關在邇轉瞬即春又當來此貨品之時是以特出佈告冀有志振興實業諸君速來訂購庶免臨期貨品缺乏有失諸君之厚望至於此樹栽種類價値及栽養法術結菓得利之年限另有特印廣告一切細微無不詳加註解諸君有欲知此樹栽之種種底蘊者可向鄙號函索廣告即爲奉上一閱便能明瞭或來鄙號面談者尤爲適宜無不歡迎優待特此佈聞仰祈週知階望早速入手勿涉觀望致失此無限利益之好機會也
本公司熊岳城驛前 德裕厚主任 董子厚謹啓

勿失好機

新到手鎗廉價出售
美國斯米斯式六連發手鎗

口經 四 四號
裝得子彈數 六個

大強身 最頗護 之力家 中威看 鎗時爲 手射實也 在發大品 是者又上 品經響最 本口音之
使賣 之包 軍號也 陸敝可 本却買 日賣購 爲同速 乃今請 品品多 本用無

價格(代套) 一支金拾圓
子彈(百個) 金五圓

警紙 本用 日該 到但 先可 請許 君下有 諸領備 買署店 購務做

田崎鎗砲火藥店
大連市吉野町二丁目五十五號地 電話長七四五番 三五七六番

永善舞臺
(早) (三月二十七日) (演)
排演 新戲
(晚) (三月二十七日) (演)
女客串 黃金臺
張少臺 碧玉花 別寒窰
小奎英 薛禮嘆月
趙鴻林 塔子溝
新來鳳雲 返延安
趙寶慶 花玉蓉 小菊處 楊四立 全本 莊老成神

火災海上 運送保險 (滿鐵貨物保險契約代理)
大連倉庫
後藤金庫(二重鐵製金庫) 度量衡器(東京守隨製作)
電話三一〇八番 大連市加賀町

金葫蘆牌香煙

一盒金四圓六十錢 一包金十錢
敝公司趣時代之所尚特用純粹美國巴吉尼亞所產之銘葉精製金葫蘆玉香煙氣味芬芳體裁優美較他種煙高出萬々望各界紳商人士時常惠顧敝公司不禁歡迎之至
監部通 東亞煙公司 電話長二七三番

營業課目
民國軍需品 呢絨 毛毯 一概批發
滿蒙毛織株式會社製品販賣所
滿洲奉天浪速通貳拾參番地
合名會社 滿蒙商會
電話 日長六三八番 一一三六五番 中一一三三六番

西崗俳優宿舍廣告
邦子 西皮 二簧 時調 大鼓 改良 戲詞 途意 點唱
于小芬 于小順 黃小榮 黃小蓮 黃福仙 黃福春 黃小寶
王金寶 盧翠鳳 盧小翠 盧銀鳳 劉鳳寶
劉蓮舫 劉巧菱 劉小蓮 黃小喜 李小順 李小春 薛小鳳
本宿宿自創辦俳優以來已經數載幸蒙市面往來之士商惠臨現本所不惜重資將樓房接連寬濶修飾潔麗特由京津芝罘上海等處邀來以上所列頭等歌妓十餘名均色藝雙佳待客周洽每日絲竹管絃樓臺歌舞望祈走馬章台諸君大駕光臨方知別有一番繁盛
小崗子福德街十二番 舊有電話二一二七三番 新增電話三三五一三番

双美人牌香皂

請用双美人牌香皂 皮膚就能嬌嫩增鮮潤
請用双美人牌香皂 皮膚就能顯自然之優美
請用双美人牌香皂 皮膚就能永留芬芳香味

經驗四十餘年 更又加意研究 用最新之良法 製造特種香皂 決不侵皮膚眞 是天下之優品也
化粧次序 双美人牌香皂 双美人牌洗臉粉 双美人牌雪花膏 双美人牌花粉 双美人牌頰胭脂 双美人牌刷花粉 美人

冬令用新式放暖氣鍋爐廣告

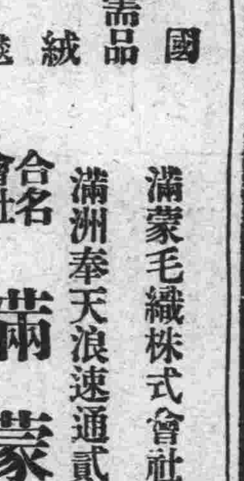

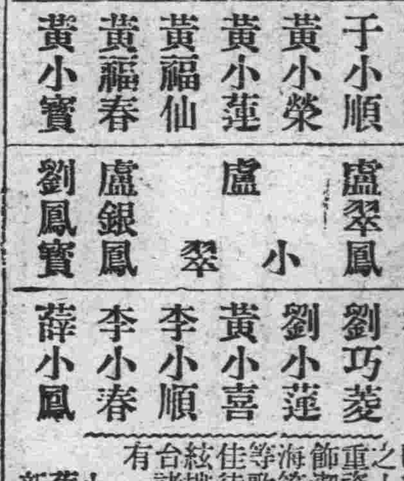

(較需汽爐子非常之便利而穩也)
啓者敝公司自開辦以來深蒙各界紳商非常歡迎不勝感激之至玆又由美國新卸到勞斗磅哈母會社製造燒暖汽用新式鍋爐較普通鍋爐儉省燃料三分之二磅汽甚低放熱頗高又極壯觀大小現品在庫豐富以及暖汽包並一切附屬汽門管子無一不全本店特備優等技師專包工程如蒙垂靑或獨覲臨或通函照會敝公司必爲歡迎恐未週知特此佈告
大連市大山通六十一號地 美商 鴻恩公司分行 電話一〇一八

大連取引所信託株式會社
資本金參百萬圓(全額拂込濟)
積立金參拾六萬七千圓
大連市軍用地第二區二號地
代表番號電話五三二〇番
專務取締役 原田光次郎
取締役支配人 小澤新之輔